



**Microsoft**  
GOLD CERTIFIED  
Partner



2009  
Preferred Partner



Veleprodaja | Maloprodaja | Storitve | Računovodstvo | Proizvodnja | Gostinstvo | Turizem | Hotelirstvo | Ticketing | CRM  
Internetna trgovina | Izdelava internetnih strani | Grafično oblikovanje

NOVOSTI IN NASVETI ZA DELO S PROGRAMSKIM PAKETOM BIROKRAT

# INFORMATOR

6,7 – JULIJ 2010

OPISANE NOVOSTI VELJAJO V NAVEDENI VERZIJI PROGRAMA ALI VEČ

## **Birokrat 7.4.983**

Birokrat1.ocx 1.0.0.56  
Birokrat2.ocx 1.0.0.26  
Birokrat3.ocx 1.0.0.35  
Birokrat4.ocx 1.0.0.44  
Birokrat5.ocx 1.0.0.10  
Birokrat6.ocx 2.0.0.00



**Birokrat**

sodobne poslovno-informacijske rešitve

Datum izida: 06.07.2010

**Kazalo:**

<b>SPLOŠNO .....</b>	<b>3</b>
SPLETNA ANKETA UPORABNIKOV BIROKRAT – MAJ 2010 .....	3
PROGRAM DDV ZAVEZANCI.....	3
NADGRADNJE PROGRAMA BIROKRAT IZ INTERNETA.....	4
NADGRADNJE PROGRAMA BIROKRAT – MREŽNA VERZIJA.....	4
<b>POSLOVANJE .....</b>	<b>5</b>
PREJETI RAČUNI – DATUM KNJIŽENJA.....	5
<b>SKLADIŠČE .....</b>	<b>6</b>
POVEZAVE SKLADIŠČNE DOKUMENTACIJE.....	6
RAČUN – PRENOS ODPRTIH DOBAVNIC.....	7
ČITALEC ČRTNE KODE.....	7
<b>MALOPRODAJA.....</b>	<b>8</b>
SEZONSKI POPUSTI ALI SEZONSKA RAZPRODAJA .....	8
<b>PLAČA .....</b>	<b>9</b>
REGRES ZA LETNI DOPUST.....	9
<b>ŠIFRANTI .....</b>	<b>11</b>
ARTIKLI – NABAVNI ARTIKLI .....	11
OBLIKA DOKUMENTA (RAČUN, DOBAVNICA...).....	11
<b>GLAVNA KNJIGA .....</b>	<b>12</b>
STATISTIKA FINANČNIH RAČUNOV .....	12

## SPLOŠNO

### SPLETNA ANKETA UPORABNIKOV BIROKRAT – MAJ 2010

Objavljamo rezultate ankete uporabnikov programov Birokrat, glede ocen zadovoljstva, ki ste jih podali v naši spletni anketi v mesecu maju 2010. Zajete so vse ankete, ki so bile oddane do 31.5.2010.

Uporabniki so v povprečju zadovoljni z uporabo, ki vključuje programske pakete in storitve, saj je glede na celotni seštevek dosežen rezultat s **povprečno oceno 3,67**.



#### OPOMBA:

Največ uporabnikov je glede zadovoljstva dodelilo **oceno 4 (prav dobro)**, ki ji sledi **ocena 5 (odlično)**, ter nato **ocena 3 (dobro)**.

**Dobre do odlične ocene večine uporabnikov (85,2%)** pa ne pomenijo, da pred nami ni še veliko dela za doseganje boljših rezultatov, predvsem pri uporabnikih, ki ste podali ocene nižje od **3**.

Uporabnikom se za vse oddane ankete zahvaljujemo!

Ekipe BIROKRAT d.o.o.

\* Grafični prikaz posameznih ocen vsebuje lestvico prikazano v odstotkih.  
Verodostojnost izračunov podatkov zagotavlja podjetje BIROKRAT d.o.o.

### PROGRAM DDV ZAVEZANCI

Uporabnike [programa DDV Zavezanci](#) obveščamo, da od 1.7.2010 naprej ni možno novo osveževanje baze podatkov davčnih zavezancev iz interneta.



**Birokrat**  
DDV Zavezanci

Vzrok za nedelovanje osvežitev registra je umik in prenos podatkov oz. registra transakcijskih računov s spletnega portala [BANKE SLOVENIJE](#) na spletni portal [AJPES](#).

#### OPOMBA:

Ko bodo v celoti znane in dogovorjene vse tehnične specifikacije, ter novi pogoji uporabe podatkov omenjenih registrov, vas bomo o možnostih in delovanju **programa DDV Zavezanci** naknadno obvestili.

**V vsakem primeru pa je omogočena uporaba programa DDV Zavezanci z obstoječo bazo davčnih zavezancev, ter obstoječa povezava s prenosom partnerjev v program Birokrat!**

## NADGRADNJE PROGRAMA BIROKRAT IZ INTERNETA

Novе verzije programa Birokrat (nadgradnje) vsebuje različne **zakonske**, **tehnične** ali **uporabniške** novosti in dopolnitve.

Izdelane novosti in dopolnitve se z izidom novih verzij programa objavljajo v gradivih [Informator](#), posamezne pomembnejše vsebine pa tudi v drugih dodatnih [navodilih za uporabo](#) programa, ki jih najdete na naših spletnih straneh.

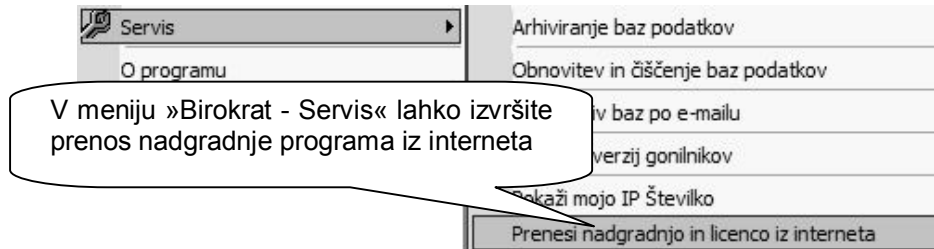

### OPOMBA:

Z novimi nadgradnjami se **ne prenašajo** novi šifranti, ki jih imate izdelane v programu (pošte, vrste dogodkov, obrestne mere, davki, prispevki, kontni plan, ...). Šifranti so vaše poslovne vsebine, ki jih glede na zahteve oz. zakonske spremembe predvsem dopolnjujete oz. spreminjate sami.

Posamezne aktualne šifrante lahko ob objavljenih spremembah tudi prenesete s spletne strani [datotek](#), ter jih uvozite v program (npr.: obrestne mere, AOP za kontni plan,...).

## NADGRADNJE PROGRAMA BIROKRAT – MREŽNA VERZIJA

V primeru, da uporabljate **mrežno verzijo programa**, ravno tako kot pri enouporabniški verziji, nadgradite program z novo verzijo **samo enkrat**. Nadgradnjo najenostavneje naredite **na strežniku** (glavnem računalniku) na katerem je nameščen program Birokrat.

Tudi v primeru mrežne verzije je program Birokrat **nameščen samo na enem računalniku (strežniku)**. Drugi računalniki v mrežni povezavi pa **preko bližnjic dostopajo** do programa Birokrat.

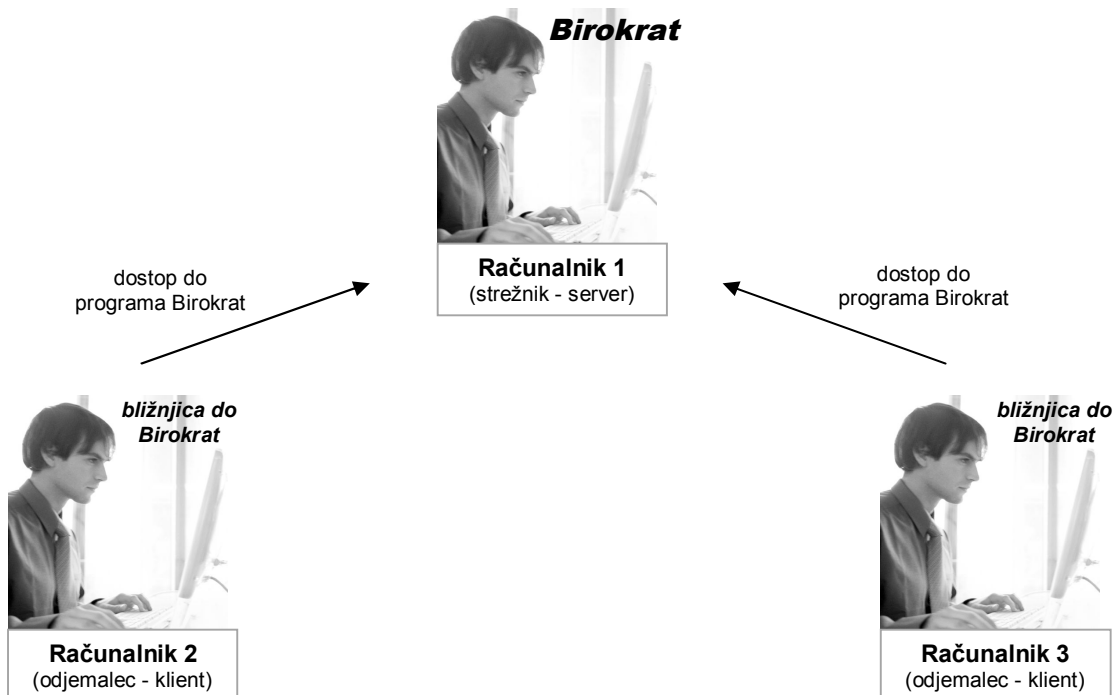

## POSLOVANJE

### PREJETI RAČUNI – DATUM KNJIŽENJA

V novi verziji programa, je pri vnosu različnih prejetih računov, dodana programska kontrola za obvezen vnos podatka »Datum knjiženja«. Podatek je pri vnosu novih dokumentov zahtevan.

Za lažje in hitreše delo, program pri vnosu novih dokumentov samodejno izpolni **trenutni koledarski datum** tudi za »Datum knjiženja«, ki pa ga lahko tudi naknadno spremenite.

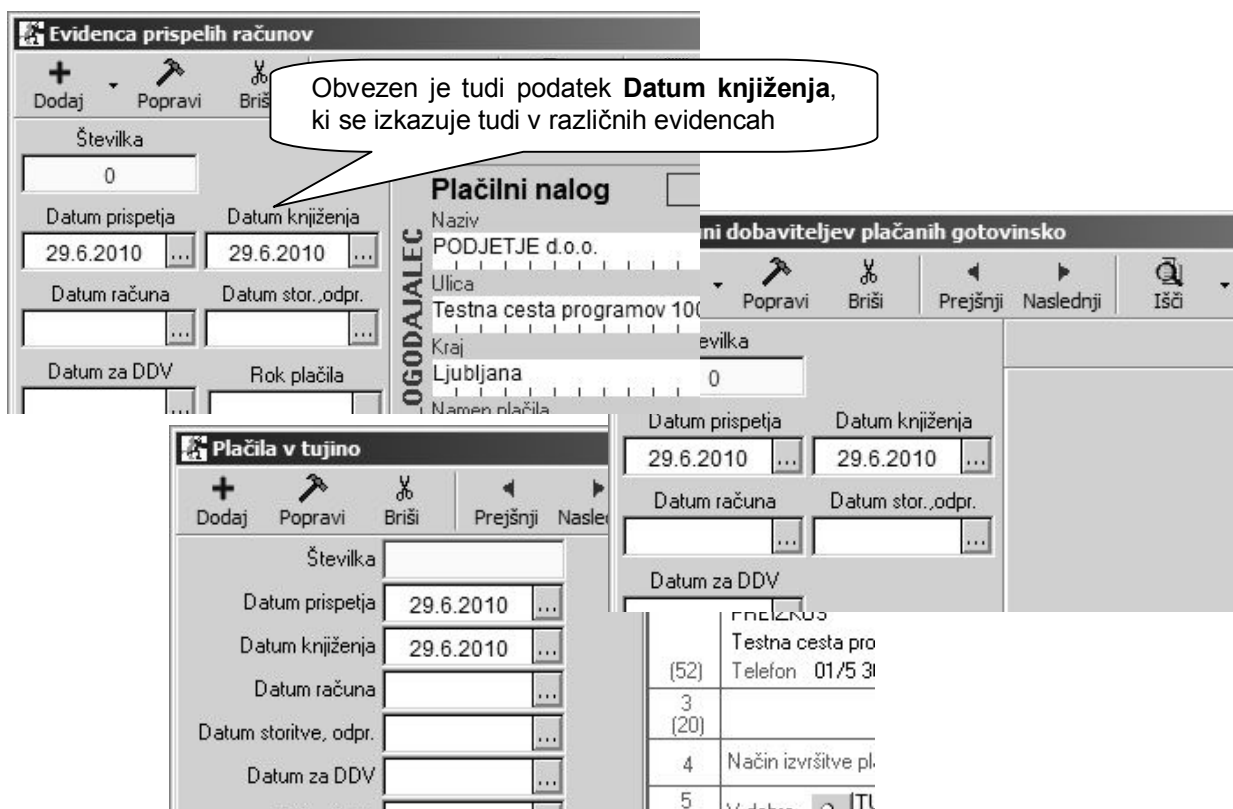

Omenjeni datum se izkazuje tudi v drugih evidencah, saj je podatek »Datum knjiženja« vsebovan tudi v **davčnih evidencah** oz. datotekah TXT za pregled DURS.

V primeru, da omenjeni datum **ni bil vnesen**, je za davčne evidence datum vsebinsko **povzet iz datuma prejema dokumenta**, kot je bilo to na voljo tudi v starejših davčnih evidencah.

IZPIS ODBITKA DDV - Zbirna knjiga prometa blaga in storitev

LISTINA

Zap. št.	Obdobje	Datum knjiženja listine	Datum prejema listine	Številka listine	Datum listine	Firma/ime in sedež dobavitelja	ID številka DDV
	1	2	3	4	5	6	7
1	28.6.2010	29.6.2010	28.6.2010	GRČ-8	28.6.2010	Dobavitelj d.o.o., Dobaviteljska 563232, Ljubljana	SI564892
2	28.6.2010	28.6.2010	28.6.2010	RAČ-44	28.6.2010	Kupec d.o.o., Kupčeva ulica 122, LJUBLJANA	SI4224445
4	28.6.2010	30.6.2010	28.6.2010	TRAČ-16	28.6.2010	TUJI d.o.o., Strasse 1456, Munchen	DE456456

Podatek Datum knjiženja, se izkazuje tudi v vseh davčnih knjigah

# SKLADIŠČE

## POVEZAVE SKLADIŠČNE DOKUMENTACIJE

V okviru poslovnih postopkov so možne **različne dolžine oz. povezave skladiščne dokumentacije**. V shemi je prikazan obsežnejši postopek naročanja, nabave, ter prodaje blaga.

Shema prikazuje možnosti izdelave skladiščnih dokumentov, ki se lahko med seboj povezujejo oz. prenašajo, ter omogočajo nadzorovan potek izdelave dokumentov za nabavo ali prodajo blaga.

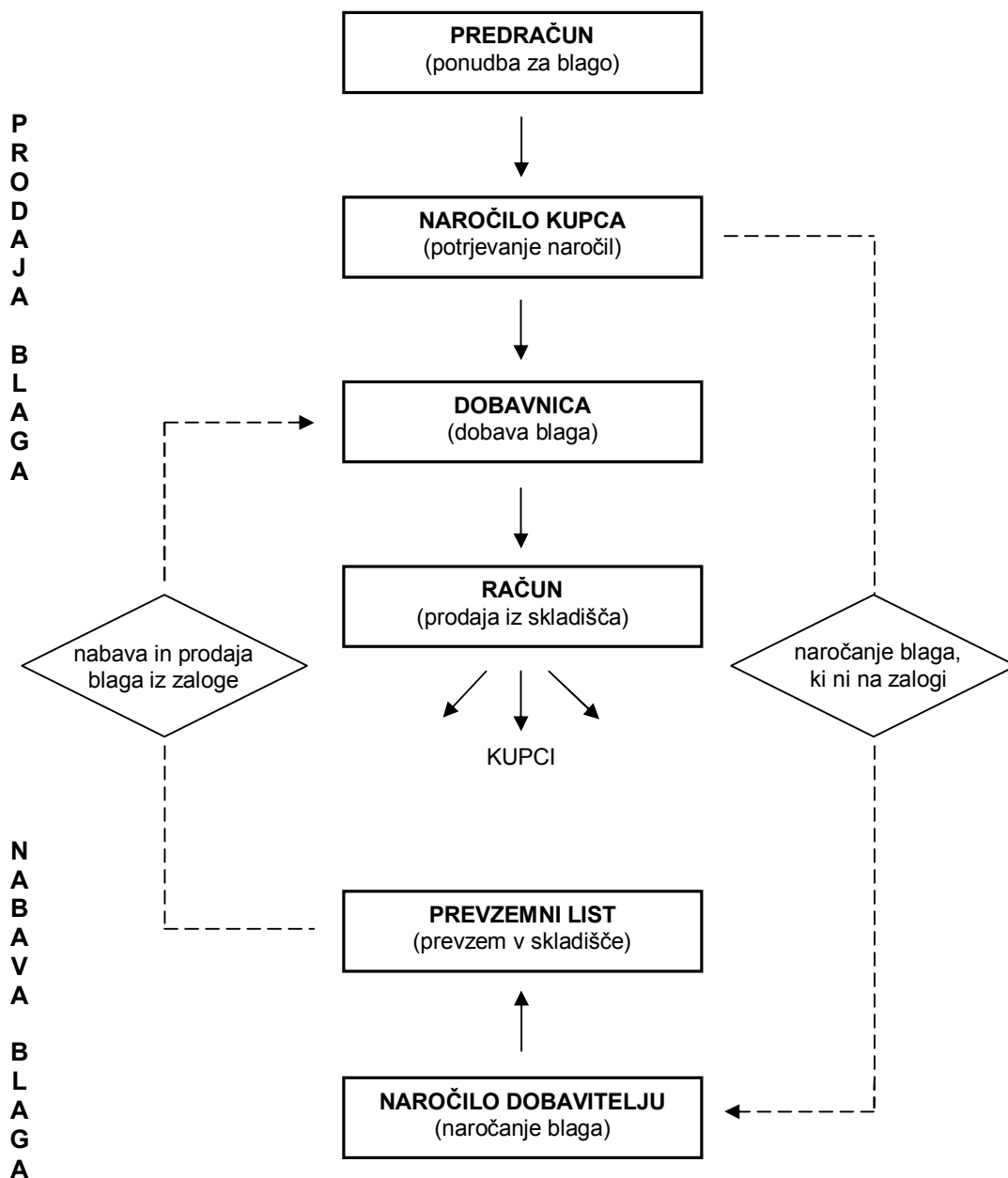

### OPOMBA:

Uporabniki lahko glede na različne poslovne postopke, uporabljate različne možnosti povezav poslovne dokumentacije, ki so v ta namen predvidene v programu.

## RAČUN – PRENOS ODPRTIH DOBAVNIC

Pri izdelavi izhodnih računov je na voljo tudi dodatna možnost prenosa vseh količinsko odprtih dobavnic v posamezni račun za kupca. Možnost je omogočena za dobavnice, ki so iz istega skladišča kot račun.

V kumulativnem pregledu pred prenosom izberite **kupca**, izvor dokumenta **dobavnica**, ter **količinsko odprto**, nato pa lahko uporabite izbiro desne tipke na miški za **označitev vseh** dobavnic za prenos.

St.	Prejemnik	Datum	Znesek
00002-2009	Kupec d.o.o.		
00003-2010	Kupec d.o.o.		
00004-2009	Kupec d.o.o.	7.1.2010	180,00
00006-2010	Kupec d.o.o.	26.1.2010	463,33
00007-2010	Kupec d.o.o.	22.2010	2,78

## ČITALEC ČRTNE KODE

V primeru uporabe prenosnega terminala črtne kode z dodatnimi funkcijami, lahko vnašate **posamezne artikle** ali pa uvozite vsebino **tekstovne datoteke**, ki jo pripravite v samem prenosnem terminalu.

V primeru obsežnejšega prometa artiklov v skladiščih, lahko z **čitalcem črtne kode** ali **prenosnim terminalom** izločite možnost napak, ki se pojavljajo pri običajnem ročnem vnosu artiklov v dokumente. Poleg tega pa pri takšnem postopku prihranite tudi veliko časa.

Šifra artikla	Opis artikla

Uporabnikom programov Birokrat nudimo tudi različno **strojno** in **programsko opremo** za uvedbo črtne kode v poslovanje (opremo si je možno tudi izposoditi oz. najeti). Za več informacij nas kontaktirajte.

01/5 300 200, [info@birokrat.si](mailto:info@birokrat.si)



## MALOPRODAJA

### SEZONSKI POPUSTI ALI SEZONSKA RAZPRODAJA

#### Sezonski popusti na računu

V programu Birokrat oz. POS imate na voljo možnost prodaje posameznega blaga z izkazanimi **običajnimi popusti** na samem računu za kupca.

V takšnem primeru je blago prodano po znižani ceni, ki se na računu neposredno izkazuje v okviru izkazanega popusta. Takšni računi **vsebinsko niso del razprodaje**, temveč gre za običajno prodajo z izkazanim popustom na posameznih artiklih oz. računih.

ŠZ IV	Popust	Znesek popusta	Cena s popustom	DDV	Cena z DDV
30	30 %	3,75	8,75	20 %	10,5
30	30 %	82,95	193,55	8,5 %	210,0

Znesek skupni brez popusta

#### **NASVET:**

V praksi je takšen način prodaje blaga pogost, saj se v tem primeru ne izdeluje zapisnikov o spremembi cen za razprodaje, s tem pa so **postopki vodenja evidenc enostavnejši**.



#### Sezonska razprodaja blaga

Uporabniki, ki pa boste izvajali dejanske razprodaje blaga iz zaloge, morate v skladu s pravilniki, pripraviti tudi **trgovske evidence** oz. **zapisnike o spremembi cen** za razprodajo blaga.

Podrobna uporabniška navodila o **vođenju trgovskih evidenc v programu Birokrat**, ter **pripravi razprodaje**, najdete tudi v novih dopoljenih navodilih na naši spletni strani:

[http://www.andersen.si/default.asp?mID=sl&pID=birokrat\\_navodila](http://www.andersen.si/default.asp?mID=sl&pID=birokrat_navodila)

Vodenje zalog in trgovskih evidenc  
(trgovske knjige v maloprodaji oz. veleprodaji)

[Prenesi ►](#)

#### **NASVET:**

Navodila oz. pravila glede aktualne razprodaje, najdete na spletni strani TRGOVINSKE ZBORNICE SLOVENIJE: <http://www.tzslo.si/Nezivilski-sektor/Tekstil-obutev/Pravila-pri-sezonskih-razprodajah>

TRGOVINSKA  
ZBORNICA SLOVENIJE  
Slovenian Chamber of Commerce



# PLAČA

## REGRES ZA LETNI DOPUST

### Nastavitve in izdelava obračuna

V programu lahko obračunavate regres v **poljubnem tekočem obračunskem mesecu**, program pa bo poleg obračuna izdelal obrazce in XML vsebine za spletni portal eDAVKI oz. AJPES.

Pred obračunom regresa mora biti predhodno izpolnjena višina regresa glede na odredbo vlade. Regres obračunate v okviru **rednih mesečnih nastavitvev**, ki jih uporabljate tudi za plače.

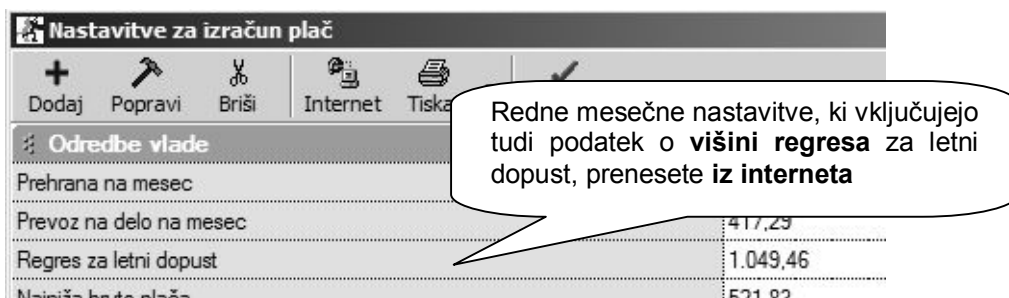

### **POMEMBNO:**

V primeru, da je obračun oz. izplačilo **plač in regresa na isti dan**, regres izberete kar na **samem obračunu plače** v spodnjem delu, kjer se nahajajo **odbitki in dodatki**. Tudi v tem primeru bo program izdelal **samostojne** plačilne liste, obrazce in XML datoteke za **vsebine plač in vsebine regresa**.

V primeru, da se **regres ne izplačuje skupaj s plačami**, naredite za regres **samostojne obračune**, izpolnjene samo v spodnjem delu, kjer se nahajajo **odbitki in dodatki**. Samostojni obračuni regresa **ne smejo imeti enakega datuma** kot mesečni obračuni plač, zaradi pravih vsebin obrazcev! Pri samostojnem obračunu regresa oddate **samo XML datoteke vsebin regresa!**

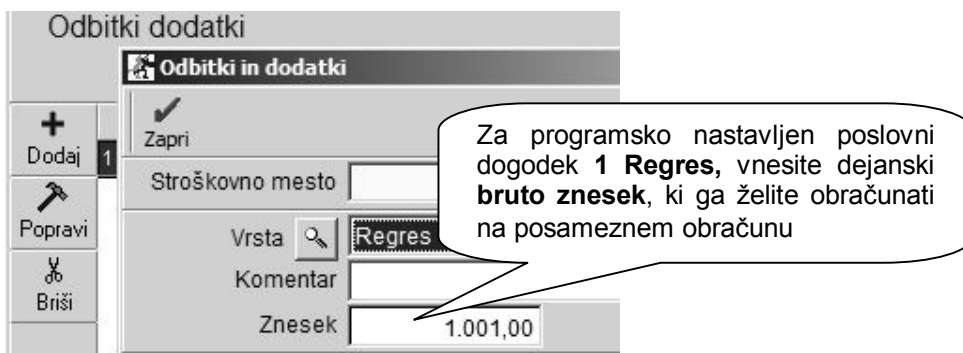

### Obrazci in XML datoteke

Program izdela **samostojne obrazce** za obračun regresa (REK, OBRAZEC 3...). Po izdelavi obrazcev, samostojne obrazce za regres odprete s klikom na izbor **»Regres«**, ki se nahaja v spodnjem levem delu zaslona.

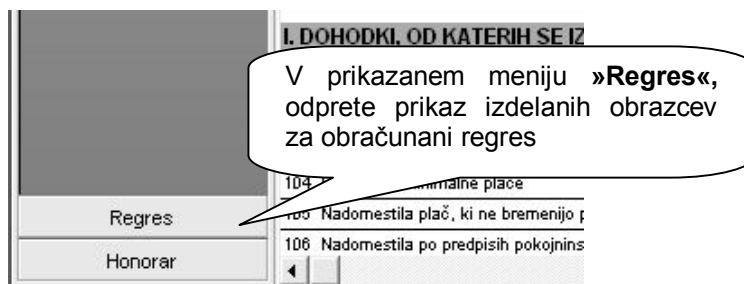

Vsebina izdelane **XML datoteke REK-1 za regres**, se ne glede na mesec za katerega obračunavate regres, vedno nanaša na **6. mesec**, kot je to zahtevano na spletnem portalu eDAVKI.

Name	Date modified	Type
REK_1_5_2010_Placa		
obr1_zm_T0_5		
REK_1_5_2010_Regres	9.6.2010 16:02	XML File
obr3_reg_T0_5	9.6.2010 16:02	XML File

Za regres se izdela **samostojna XML datoteka** obrazcev **REK**, ter tudi **OBRAZEC 3** za pravne osebe (podjetja)

#### **POMEMBNO:**

V osnovi se izdeluje **enkratno izplačilo regresa**, za katerega program izdela XML datoteko za eDAVKI. Za pravne osebe (podjetja), pa program izdela tudi XML datoteko OBRAZCA 3 za spletni portal AJPES.

V primeru, da izplačujete **regres na več obrokov**, vnesite tudi **zaporedno številko obroka** izplačila regresa. Za **OBRAZEC 3** pri **pravnih osebah (podjetjih)**, morate na spletnem portalu AJPES ročno dopolniti zneske predhodnih obrokov regresa!

Program **ne predvideva obračuna regresa nad višino odredbe vlade**, od katerega se plačuje predpisane davke oz. prispevke! Če želite izplačati znesek regresa, ki je višji kot je predpisano, lahko za del nad predpisano višino uporabite druge programske predvidene vsebine pri samem obračunu plače (boniteta, stimulativen dodatek pri plači oz. dodatek vrednosti obračunanih ur...).

Omogočen je tudi obračun **regresa zaposlenih pri 2. delodajalcu** z enotno stopnjo davčnega odtegljaja (25%), enako kot je to pri obračunu plač za zaposlene pri 2. delodajalcu.

Mesec obračuna: 05 2010  
Datum obračuna: 20.6.2010

**Številka regresa**

V primeru obročnega obračunavanja regresa vnesite zaporedno številko obroka (celotnega zneska)

2

V primeru **obročnega plačevanja regresa** vnesite **zaporedno številko obroka**

#### **Izračun davčnega odtegljaja (dohodnine) pri regresu**

Osnova za izračun dohodnine (davčnega odtegljaja) pri regresu, se v programu obračunava glede na predpisano **povprečno obdavčitev zadnje plače zaposlenega**.



To pomeni, da zaposleni z različno visokimi plačami oz. olajšavami, prejmejo **različne neto zneske regresa** pri enaki bruto osnovi! Dodatne razlage glede izračuna dohodnine pri regresu, najdete tudi v naših gradivih ali drugih uradnih glasilih (Uporabniški priročnik Birokrat-davčno računovodski del, Svetovalec revije OBRTNIK 6/2006, 6/2010,...).

#### **Nekaj okvirnih primerov obračunov regresa zaposlenim z različnimi višinami plač:**

- zaposleni z **zelo visoko bruto plačo**, bo dobil nižje neto izplačilo regresa, ker bo obdavčitev regresa z davčnim odtegljajem precejšnja, ker je tudi njegova plača tako obdavčena (zaposleni spada v višji dohodninski razred)
- zaposleni s **povprečno bruto plačo**, bo imel nižjo obdavčitev regresa, ter s tem višje neto izplačilo regresa (obdavčitev regresa bo predvidoma okrog 16%, dejanska izračunana višina pa je seveda odvisna od splošnih osnovnih in povečanih olajšav, ter upoštevanih posameznikovih olajšav za vzdrževane družinske člane pri plači)
- zaposleni, ki za polni delovnik prejema plačo **na nivoju minimalne plače**, bo imel neto znesek regresa običajno enak bruto regresu, ker njegovo plačo predpisane olajšave presegajo (nima obračunanega davčnega odtegljaja pri plači, zato tudi pri regresu davčni odtegljaj ne bo obračunan)

## ŠIFRANTI

### ARTIKLI – NABAVNI ARTIKLI

Vnos in uporaba **Skupin** je omogočena tudi v šifrantu **nabavnih artiklov**, na enak način, kot je to omogočeno v šifrantu prodajnih artiklov.

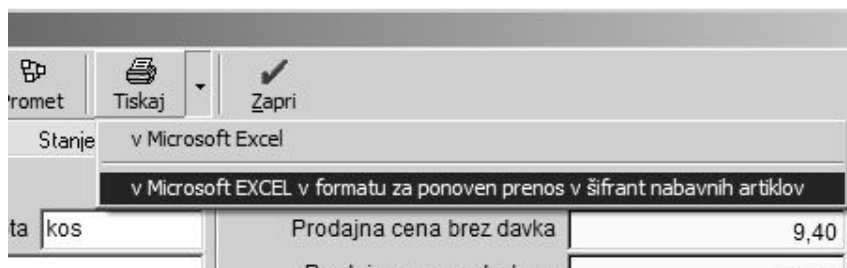

#### OPOMBA:

V primeru, da s pomočjo XLS datoteke uvažate ali izvažate nabavne artikle (uporablja se predvsem v proizvodnji dejavnosti za repromaterial), imate v obeh primerih na voljo tudi podatek o posamezni skupini, kateri artikel pripada.

### OBLIKA DOKUMENTA (RAČUN, DOBAVNICA...)

Na voljo je dodatna nastavitve oblike izpisa izhodnih dokumentov glede na zastavljene skupine, vrste ali podvrste iz šifranta prodajnih artiklov.

Dodatna možnost omogoča, da so na samem **izpisu artikli združeni** glede na eno izmed možnosti izbire **skupin, vrst ali podvrst**.

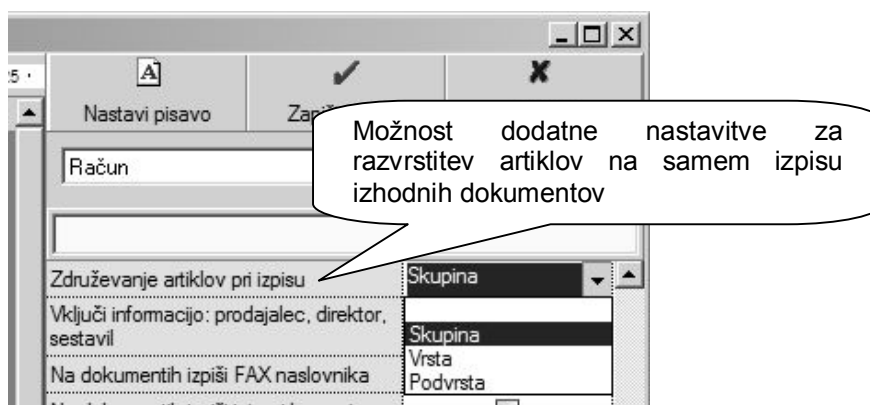

#### OPOMBA:

Uporabniška možnost velja samo za novejša **AR dokumente**. Starejši izhodni dokumenti, ki se prenašajo v Excel, ne omogočajo izpisa glede na omenjeno dodatno možnost.

Druge dodatno uporabljene možnosti združevanja artiklov (glede na šifro davka, izvorni dokument, prodajno ceno...), pa so izkazane v okviru opisane nastavitve.

# GLAVNA KNJIGA

## STATISTIKA FINANČNIH RAČUNOV

Nova dodatna programska kontrola prikaže **poslovne partnerje**, ki so zajeti v vsebini Statistike finančnih računov, vendar **nimajo določene samostojne oznake za razvrstitev finančnega poročila**. To velja za poslovne partnerje, ki **so vezani na oznako PAR** iz oznak kontov kontnega plana.

Prikaz uporabljenih poslovnih partnerjev, ki nimajo določenih samostojnih oznak za razvrstitev finančnih poročil

V pregledu so zajeti partnerji, ki imajo promet, pa nimajo SKIS oznake!

1245 MERKUR - podjetje za trgovino d.d.  
miha MIHA d.o.o.  
0113 MOBO d.d.  
jane JANEZ d.o.o.

### NASVET:

Osnovne nastavitve kontnega plana za **Statistiko finančnih računov**, lahko prenesete kot **XLS datoteko** tudi z naše spletne strani. Po uvozu lahko podatke dodatno spremenite oz. dopolnite glede na vaš kontni plan: [http://www.andersen.si/default.asp?mID=sl&pID=birokrat\\_datoteke](http://www.andersen.si/default.asp?mID=sl&pID=birokrat_datoteke)

Možnost uvoza XLS datoteke oznak za finančna poročila v kontni plan, za uporabnike zavezane za poročila SFR

### Poljubni pregled - Statistika finančnih računov

Za dodatne možnosti iskanja prometa kontov Statistike finančnih računov, so v poljubnem pregledu prometa glavne knjige na voljo možnosti iskanja tudi glede na razvrstitev finančnega inštrumenta.

Najprej izberite opcijo SKIS, ter nato vnesite iskani sektor SKIS in/ali oznako finančnega inštrumenta