

Gold
Microsoft Partner

Veleprodaja | Maloprodaja | Storitve | Računovodstvo | Proizvodnja | Gostinstvo | Turizem | Hotelirstvo | Ticketing | CRM
| Internetna trgovina | Izdelava internetnih strani | Grafično oblikovanje

NOVOSTI IN NASVETI ZA DELO S PROGRAMSKIM PAKETOM

BIROKRAT ZA OS WINDOWS

OBRAČUN ZALOG V LETU 2023, PRENOS ZALOG V LETO 2024

KAZALO

1.	FIZIČNA INVENTURA.....	3
1.1.	PRIPRAVA NA FIZIČNO INVENTURO	3
1.2.	VNOS FIZIČNE INVENTURE	4
1.3.	UVOZ FIZIČNE INVENTURE IZ MS EXCEL DATOTEKE.....	5
1.4.	UVOZ FIZIČNE INVENTURE IZ TERMINALA	6
1.5.	ROČNI VNOS FIZIČNE INVENTURE	7
1.6.	USKLAJEVANJE ZALOGE NA FIZIČNO INVENTURO.....	9
2.	OBRAČUN ZALOGE	10
2.1.	POTEK STANJA ZALOGE NI USKLAJEN.....	13
2.1.1.	Primer 1.....	14
2.1.2.	Primer 2.....	15
3.	OTVORITVENO STANJE ZALOG	16
4.	VIŠKI IN MANJKI	17
4.1.	OBRAČUN ZALOGE NA PODLAGI FIZIČNE INVENTURE	17
4.2.	OBRAČUN ZALOGE BREZ FIZIČNE INVENTURE	18
5.	PRENOS ZALOG IZ LETA 2023 V NOVO POSLOVNO LETO 2024	19
5.1.	PRENOS SERIJSKIH ŠTEVILK V OTVORITVENO STANJE.....	20
5.2.	HITRI (ZAČASNI) PRENOS ZALOG V LETO 2024.....	22
6.	POVZETEK EVIDENCE.....	23

1. FIZIČNA INVENTURA

1.1. PRIPRAVA NA FIZIČNO INVENTURO

“Birokrat – Skladišče – Stanje zaloge” – priporočamo izbor “Vsi artikli” ter skladišča, v katerih imate zalogo in kliknite “Prikaži”. Pri gumbu “Tiskaj” kliknite na puščico navzdol in možnost “V Microsoft Excel”.

Skladišče	
Centralno	<input checked="" type="checkbox"/>
Maloprodaja	<input checked="" type="checkbox"/>
BAR	<input checked="" type="checkbox"/>

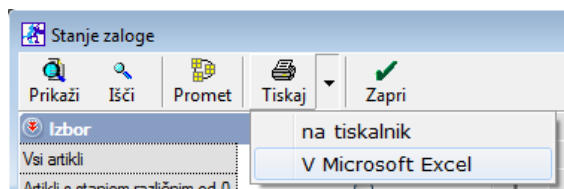

Datoteko MS Excel je potrebno pripraviti za uvoz v dokument fizična inventura. Stolpce C, D, E in G izbrišite.

	A	B	C	D	E	F	G	H	I	J
	Artikel	Naziv		Enota	Mini malna zaloga	Barkoda	Skupna Zaloga	Cent ralno	Malop rodaja	BAR
1										
2	0002	IZDELEK		KOS			35,00	35,00		
3	0033	MAJICA		KOS						
4	0034	HLAČE		KOS						
5	0038	ŽARNICE OSRAM	2 kos	KOS	0,00					
6	0040	PUNČKA ELSA		KOS			20,00	12,00	8,00	
7	0041	BAGER BRUDER		KOS			22,00	16,00	6,00	

Stolpec “Barkoda” prestavite na drugo pozicijo – v stolpec B in shranite.

Priporočamo, da stolpec “Naziv” razvrstite od A do Ž.

V kolikor imate več skladišč, pripravite MS Excel datoteko posebej za vsako skladišče tako, da bo stanje zaloge zelenega skladišča v stolpcu “D”, ostala skladišča izbrišite, da bodo stolpci od “E” naprej prazni.

	A	B	C	D	E	F
	Artikel	Barkoda	Naziv	Cent ralno		
1						
2	0002		IZDELEK	32,00		
3	0033		MAJICA	1,00		
4	0034		HLAČE	1,00		
5	0038		ŽARNICE OSRAM			
6	0040		PUNČKA ELSA	11,00		
7	0041		BAGER BRUDER			
8	0042		PLIŠ ŽELVICA	30,00		
9	0002		SEDIŠKA ŠTEVILKA	6,00		

V kolikor artikla ni na zalogi, lahko artikel izbrišete, lahko pustite količino prazno ali vpišite številko 0, vseeno je. MS Excel datoteko shranite kot ime “Inventura ime skladišča”, po želji pripišite še datum ter izberite različico “Microsoft Excel 5.0/95 Workbook”. Datoteko pred uvozom obvezno zaprite.

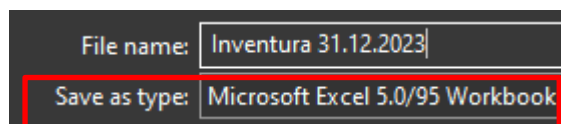

1.2. VNOS FIZIČNE INVENTURE

Najprej preverite ali imate vklopljeno možnost izdelave inventure.

“Šifranti – Uporabniške nastavitve” – kliknite gumb “išči” in v iskalno polje vpišite besedo “višk” in potrdite z “OK” ali tipko Enter. Obkljukajte spodnji možnosti in spremembe shranite z gumbom “Zapri”:

- “Izdelaj zapisnik za viške in manjke pri obračunu zaloge” in
- “Uskladi zalogo z inventuro, če obstaja”.

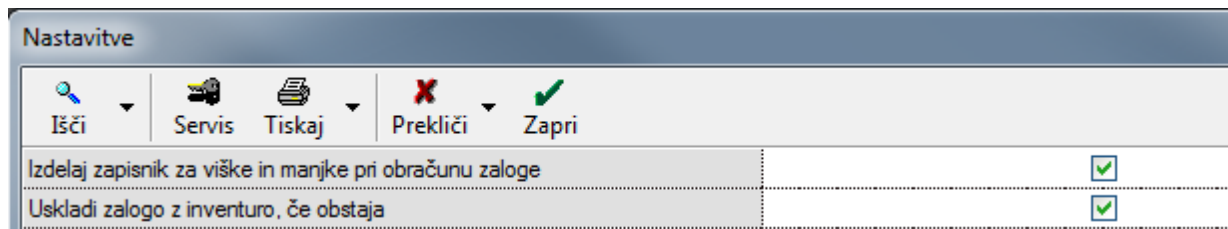

V primeru, da imate več skladišč, fizično inventuro pripravljate / uvažate v vsakem skladišču posebej! Inventuro lahko vnašate tedensko, mesečno oz. za poljubne datume oz. glede na vaša inventurna obdobja.

POMEMBNO!

Na 1 dan je lahko za 1 skladišče vnešena samo 1 inventura. Bodite tudi pozorni, da nimate vnešene prazne inventure na katerikoli dan!

Stanje inventure nima obračunskega značaja, temveč služi samo za primerjavo v nadaljevanju s knjižnim stanjem zaloge, ki ga izračuna program in se primerja v Povzetku evidence.

Pojdite v zeleno skladišče – “Evidenca prejema in porabe – Inventura – fizična”.

Številka	
Datum	31.12.2023
Vrsta inventure	Polna inventura
	Polna inventura
	Delna inventura
	Priprava na razprodajo

Vpišite datum, na katerega ste delali inventuro. Tukaj pazite, da boste vpisali pravilni datum.

V kolikor ste delali inventuro zjutraj in boste ta dan še prodajali ali delali prevzeme, vpišite datum za enega manj.

Če delate inventuro tekom dneva, med tem, ko prodajate, se odločite kater datum boste vpisali, da temu primerno popravite inventuro:

- Če boste vpisali tekoči datum – v tem primeru morate zalogo blaga, ki ga boste PO inventuri prodali, odšteti od inventurnega stanja zalog.
- V kolikor boste vpisali datum pred tem, morate zalogo blaga, ki ste ga tekom dneva DO inventure že prodali, prišteti k inventuri.

Izberite pravilno vrsto inventure.

- »**Polna inventura**« pomeni, da bo program uskladil zalogo glede na inventuro vsem artiklom v programu. Artiklom, ki jih ni na inventuri, bo dodelil zalogo 0 (nič).
- »**Delna inventura**« pomeni, da bo program uskladil zalogo glede na inventuro samo tistim artiklom, ki so na inventuri. Ostale artikle ne bo gledal in jim bo pustil zalogo takšno kot je že v programu.

1.3. UVOZ FIZIČNE INVENTURE IZ MS EXCEL DATOTEKE

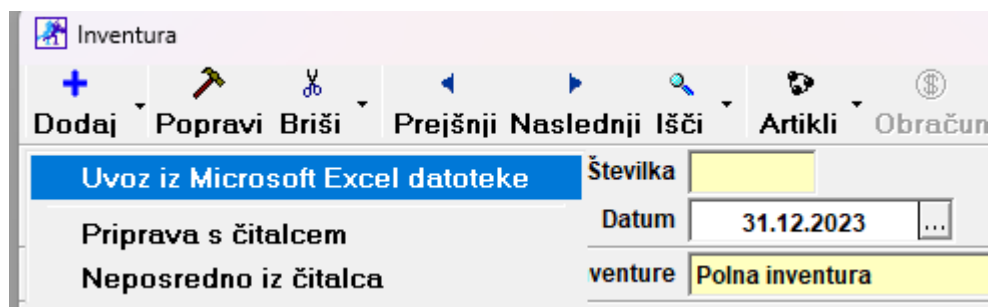

Pri gumbu "Dodaj" kliknite na puščico navzdol in izberite "Uvoz iz Microsoft Excel datoteke". Beležnico, ki se odpre, zaprite. V naslednjem oknu poiščite datoteko s pripravljeno fizično inventuro za izbrano skladišče in kliknite "Odpri", v naslednjem koraku potrdite z "Da".

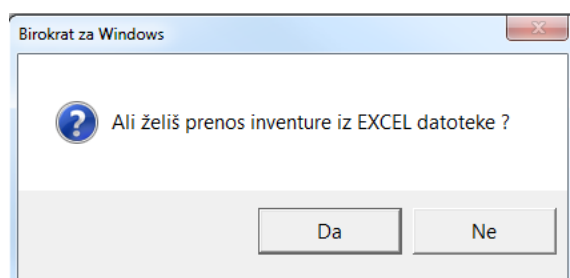

Kliknite "Dodaj" za potrditev vnosa dokumenta fizična inventura.

Klikajte na gumb »**Prejšnji**« in preverite, da nimate pomotoma vnešene praznega dokumenta inventura, da imate vnešene pravilne datume in da je na izbrani datum vnešena samo 1 inventura za to skladišče.

1.4. UVOZ FIZIČNE INVENTURE IZ TERMINALA

S prenosnim terminalom / čitalcem črtnih kod skenirate blago in vpišete inventurno stanje zaloge. Iz terminala pridobite tekstovno datoteko. Struktura zapisa mora biti: »**Barkoda**« znak tabulator (TAB) »**Količina**«

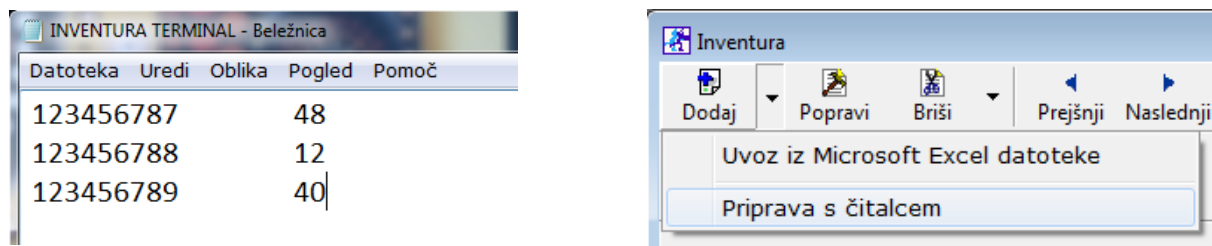

Pri gumbu "Dodaj" kliknite na puščico navzdol in izberite "Priprava s čitalcem".

Odpre se okno »eBarkoda«. Pri gumbu "Dodaj" kliknite na puščico navzdol in izberite "Uvoz iz tekstovne datoteke«.

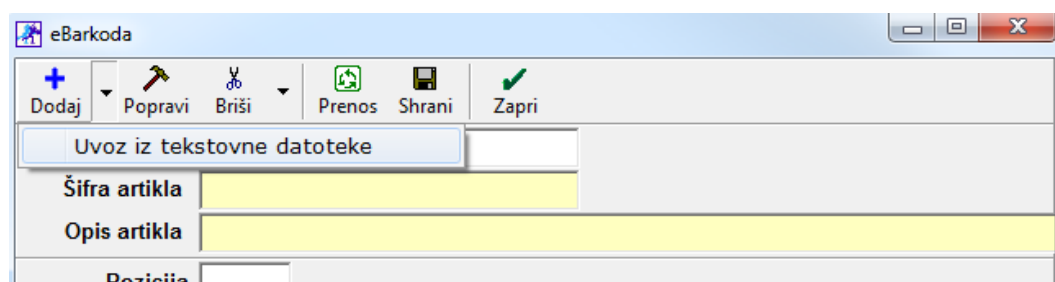

Beležnico, ki se odpre, zaprite. V naslednjem oknu poiščite datoteko s pripravljeno fizično inventuro za izbrano skladišče in kliknite "Odpri", v naslednjem koraku potrdite z "Da". Program v to okno zapiše barkode in količino.

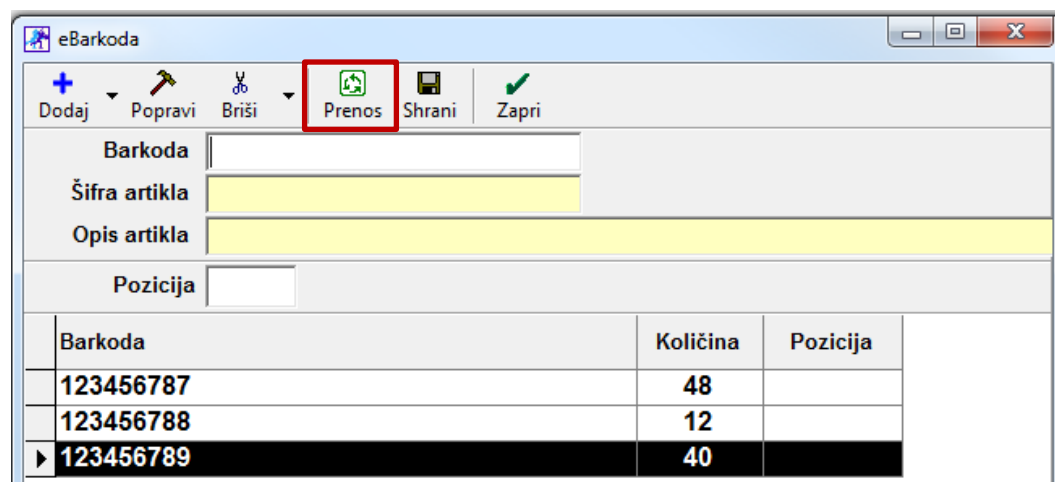

Kliknite na gumb »Prenos«, da se podatki zapišejo na fizično inventuro. Inventura je s tem že dodana.

Klikajte na gumb »Prejšnji« in preverite, da nimate pomotoma vnešene praznega dokumenta inventura, da imate vnešene pravilne datume in da je na izbrani datum vnešena samo 1 inventura za to skladišče.

V kolikor potrebujete prenosni terminal nas kontaktirajte – več informacij na spodnji povezavi:

www.birokrat.si/programi-birokrat/mobilna-prodaja-ambulantna-prodaja

1.5. ROČNI VNOS FIZIČNE INVENTURE

Ob strani na levi kliknite na gumb "Dodaj", da se odpre okno "Specifikacija", ki vsebuje štiri različne kolone za vnos inventurnih količin, in sicer: »Količina, Paket, Teža z embalažo in Število enot«.

Če imate za želeno skladišče lokacijsko več enot, lahko za vsako enoto vnesete količine ločeno (npr. v gostinstvu imate lahko glavno skladišče, prirodno skladišče in točilni pult; količine lahko vnesete ločeno za vsako enoto posebej, program pa jih nato združi v celoto).

	KOLIČINA	PAKET	TEŽA Z EMBALAŽO	ŠTEVILO ENOT
Zaloga 1	0,00	0,00	0,00	0,00
Zaloga 2	0,00	0,00	0,00	0,00
Zaloga 3	0,00	0,00	0,00	0,00
Zaloga 4	0,00	0,00	0,00	0,00

Artikel izberite iz šifranta (vpišite šifro ali ga poiščite s pomočjo lupe), vpišite količino in potrdite s tipko enter. Program artikel doda na inventurni list, to okno ostane odprto, da lahko nadaljujete z vnosom novih artiklov.

Lahko kliknete tudi na gumb "Artikli" in program na inventurni list doda seznam vseh nabavnih artiklov.

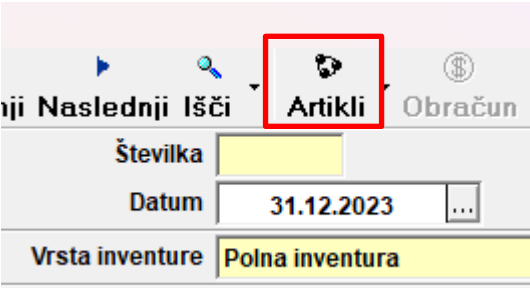

Kliknite na prvi artikel, da se odpre okno "Specifikacija", vpišite količino in 2x potrdite s tipko enter (prvič, da se premaknete na naslednje polje, drugič, da potrdite vpis) ter nadaljujete s vpisom količine pri naslednjih artiklih.

Če kliknete na puščico navzdo pri gumbu “Artikli”, program omogoča naslednje operacije z že vnešeno fizično inventuro:

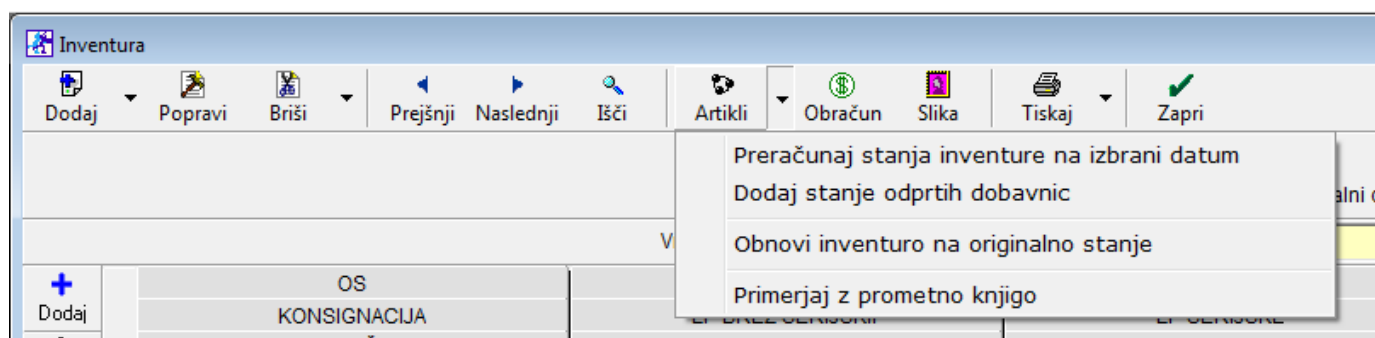

- “Preračunaj stanja inventure na izbrani datum”. Program lahko naredi novo fizično inventuro na drugi datum glede na že vnešeno fizično inventuro in prodano blago, narejene prevzeme v tem vmesnem obdobju. Npr. če ste inventuro delali in vnesli na datum 23.12.2023, v programu pa bi radi imeli inventurno stanje na dan 31.12.2023, kliknite to možnost in program bo preveril vse dokumente, ki vplivajo na stanje zaloge (prevzem, račun, ...) in naredil novo stanje fizične inventure. V polje datum napiše izbrani datum, prvotni datum inventure vpiše v polje “Originalni datum”.
- “Dodaj stanje odprtih dobavnic”. Zaloge blaga, ki ste ga stranki že dali (imate odprte dobavnice) in zanj še niste naredili računa (račun zalogo razknjižuje), je nimate na fizični inventuri, v programu se pa še ni razknjižila, zato vam za te primere priporočamo, da to zalogo dodate k fizični inventuri na podlagi te možnosti.
- “Obnovi inventuro na originalno stanje” – ta možnost je v povezavi s prvo. V kolikor ste inventuro preračunali na drugi datum, vam ta možnost obnovi inventuro na originalno stanje in popravi datum.
- “Primerjaj s prometno knjigo” – Zelo priporočeno! Zalogo fizične inventure lahko primerjate s stanjem zaloge po prometni knjigi. Program na fizično inventuro dodati 3 stolpce – »Prometna knjiga, Razlika in Vrednost«. Ta možnost je na voljo tudi v samem meniju “Stanje zaloge”.

Pojdite v meni “Skladišče – Stanje zaloge” – na modri kartici “Prikaži” obkljukajte polje “Primerjaj inventuro do datuma stanja”, izberite skladišče, v katerem imate narejeno inventuro, vpišite datum v polje “Stanje do datuma” in kliknite “Prikaži”. Program doda 2 stolpca – »Inventura in Razlika«.

Izloči artikle na konsignaciji	<input type="checkbox"/>
Prikaži samo artikle na konsignaciji	<input type="checkbox"/>
Prikaži procent marže	<input type="checkbox"/>
Primerjaj z inventuro do datuma stanja	<input checked="" type="checkbox"/>
Inventura za skladišče	Centralno
Odprta naročila	<input type="checkbox"/>
Odprte dobavnice	<input type="checkbox"/>
Urejenost	
Po šifri artikla	<input checked="" type="radio"/>
Po vrsti artikla	<input type="radio"/>
Datumi	
Stanje do datuma	23.12.2023

V kolikor pride do večjih razlik med stanjem fizične inventure in stanjem zalog po prometni knjigi, priporočamo, da za te artikle preverite vpisano stanje fizične inventure in po potrebi ponovno naredite fizično inventuro samo za izbrane artikle in to popravite v programu.

1.6. USKLAJEVANJE ZALOGE NA FIZIČNO INVENTURO

Izdelajte **obračun zaloge do istega datuma, na katerega imate vneseno fizično inventuro** za želena skladišča. Ko enkrat sprožite obračun zaloge na datum inventure, na ta datum ali starejši program ne dovoli več izdelave ali popravljanja dokumentov, ki so povezani z zalogo (račun, prevzem, odpis, ...).

2. OBRAČUN ZALOGE

Zaželeno je, da najprej v letu 2023 sprožite uskladitev številčnih stanj. Pojdite v meni “[Birokrat – Servis - Uskladitev številčnih stanj po skladiščih](#)”. Odpre se spodnje okno, potrdite z “[Da](#)” in počakajte, da program odpre novo okno: “[Konec usklajevanja](#)” in kliknite “[V redu](#)”.

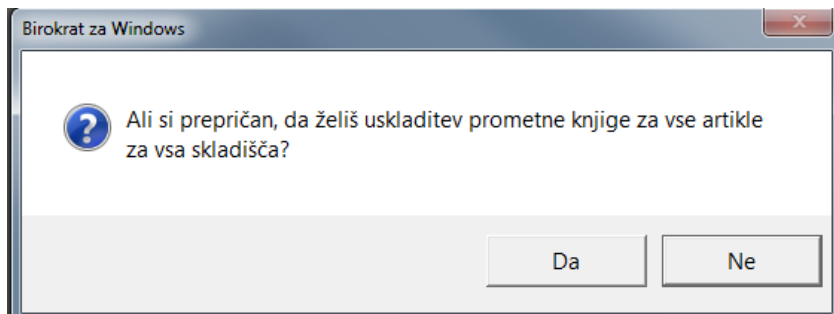

V kolikor menija “[Uskladitev številčnih stanj po skladiščih](#)” nimate v programu, imate sinhronizacijo. V teh primerih se obrnite na podporo uporabnikom.

Ustvariti je potrebno Otvoritveno stanje na dan 1.1.2024 – to pomeni da v poslovnem letu 2023 naredite obračun zaloge do 31.12.2023.

Če imate narejeno fizično inventuro na kateri drugi datum pred tem, sprožite obračun zaloge najprej do istega datuma, kot ga imate na fizični inventuri in potem konec leta še do 31.12.2023.

Preverite, da nimate vnešene prazne inventure na katerikoli datum in da nimate na določen dan vnešenih več inventur v istem skladišču. Pojdite v zeleno skladišče – »[Evidenca prejema in porabe – Inventura fizična](#)« in poklikajte prejšnji ter preverite datume, če so pravilni in niso podvojeni ter da so vse inventure polne.

Pojdite v meni "Skladišče - Evidenca prejema in porabe - Evidenca in obračun". Odpre se okno "Evidenca in obračun prejema in porabe". Odvisno od licence, imate polje "Do datuma" ali bele barve (odklenjeno) ali rumene (zaklenjeno). V kolikor imate polje bele barve, vpišite datum, do katerega boste delali obračun zaloge.

Opis artikla	Od datuma	Do datuma
: Datumi		
Od datuma		...
Do datuma		...
: Parametri		
Tiskaj samo negativna stanja		<input type="checkbox"/>
Ne obračunaj viške in manjke		<input type="checkbox"/>
Ustvari otvoritveno stanje		<input checked="" type="checkbox"/>
Ne prikaži opozoril		<input type="checkbox"/>
Tiskaj kartico po izračunu		<input type="checkbox"/>
Odštej manjke, če je artikel na zalogi na izbrani datum		<input checked="" type="checkbox"/>
Uskladi zalogo z inventuro, če obstaja		<input checked="" type="checkbox"/>
Nabavno ceno za viške in manjke postavi na 0		<input type="checkbox"/>

Na modri kartici "Parametri" preverite kljukce. Priporočamo, tako kot je na sliki zgoraj:

- Obvezno kljukica v polju »Ustvari otvoritveno stanje«
- Priporočljivo v polju »Odštej manjke, če je artikel na zalogi na izbrani datum«. Če je bila zaloga blaga med letom na katerikoli dan v minus (negativna), program na vse te dneve doda artiklu zalogo, da le ta ni negativna in je tako 0 (nič). V programu boste imeli na koncu lahko zaradi tega preveliko zalogo, ker je program zaradi manjkov zalogo samo dodajal. Če obkljukajte to možnost, bo program na koncu odštel te manjke, ki jih je med letom dodajal, da bo zaloga na koncu bolj usklajena. Odštel jih bo toliko, kolikor jih bo lahko na podlagi končnega stanja zaloge.
- Če imate vnešeno fizično inventuro na datum, do katerega boste delali obračun zaloge, obvezno obkljukajte »Uskladi zalogo z inventuro, če obstaja«, drugače je vseeno.

Kliknite gumb »Obračunaj«. Če delate prenose med skladišči, namesto tega gumba kliknite na puščico navzdol in izberite drugo možnost »Evidenca in obračun prejema in porabe glede na prenose med skladišči«.

Če v tem delu program javi spodnje opozorilo, imate v šifrantu prodajnih artiklov vnešene artikle s šifro davka za blago, zanje pa nimate narejenega normativa, kar pomeni, da se v primeru prodaje teh artiklov zaloga sploh ne razknjižuje.

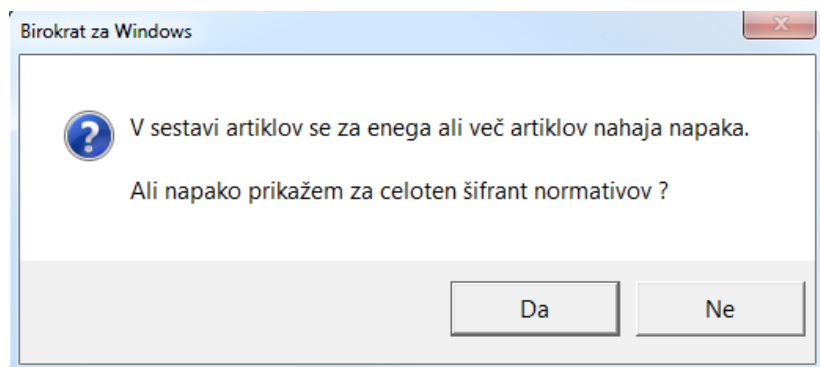

Izberite "Da" in preverite seznam teh artiklov - vnešene šifre artiklov in po potrebi dodajte normative tem artiklom preden nadaljujete z obračunom zaloge. V kolikor je veliko artiklov, za katere bi morali imeti vnešen normativ, pa ga nimate, si pomagajte z možnostjo "Kontrola sestave za vse artikle", ki se nahaja v meniju "Šifranti – Artikli – Sestave za razknjiževanje zaloge" – levo zgoraj v kotu kliknite gumb "Kontrola". Program tako artiklom, ki imajo šifro davka za blago in nimajo normativa, doda normative, da se lahko zaloga razknjižuje.

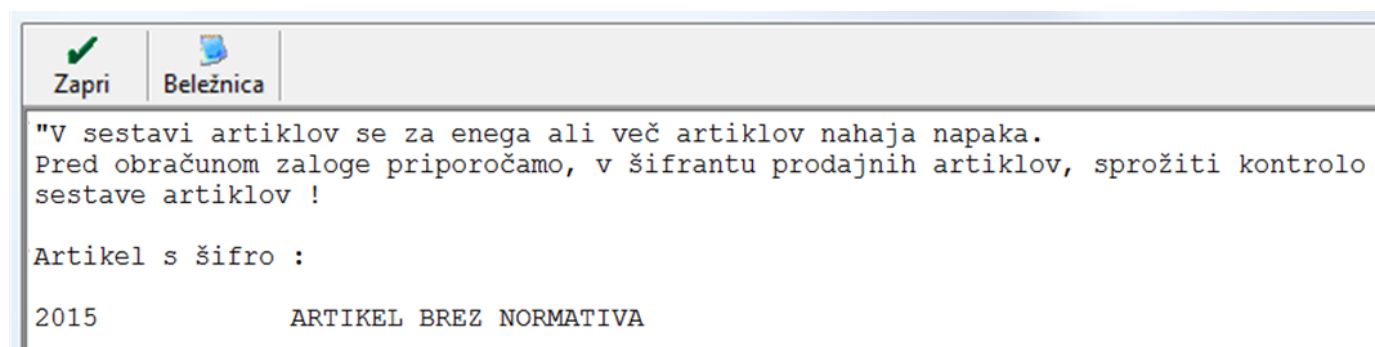

Če boste popravljali normative – sestavo artikla, izberite "Ne", v nasprotnem primeru kliknite "Da".

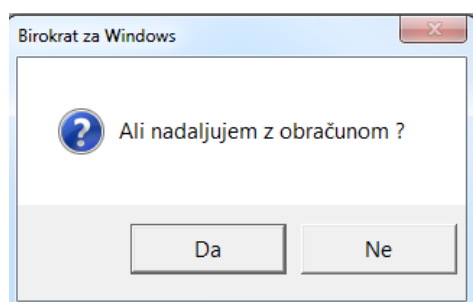

Odpre se naslednje okno. Vpišite datum, do katerega delate obračun zaloge. Če imate vnešeno fizično inventuro, mora biti ta datum enak kot je na fizični inventuri in boste kasneje izdelali še en obračun do datuma 31.12.2023, da ustvarite otvoritveno stanje na dan 1.1.2024.

Preverite, da je obkljukano prvo polje - **“Ustvari otvoritveno stanje na izbrani datum”**.

V naslednjih poljih določite, za katero/a skladišče/a delate obračun zaloge in kliknite **“Zapri”**.

Program prične obračunavati zalogo.

Če imate veliko negativnih stanj na posamezne dneve in vklopljene viške in manjke, obračun zaloge traja dalj časa.

Datum

Prekliči Zapri

Do datuma 31.12.2023

Po	To	Sr	Če	Pe	So	Ne
				1	2	3
4	5	6	7	8	9	10
11	12	13	14	15	16	17
18	19	20	21	22	23	24
25	26	27	28	29	30	31

Ustvari otvoritveno stanje na izbrani datum

Za vsa skladišča

Za centralno skladišče

Za aktivno dodatno prodajno skladišče

Za aktivno proizvodno skladišče

Ko program uspešno konča z obračunom zaloge, program na to opozori. Kliknite **“V redu”** in Zaprite okno.

2.1. POTEK STANJA ZALOG NI USKLAJEN

Če nimate vklopljenih viškov in manjkov in se obračun ustavi s spodnjim opozorilom, program otvoritvenega stanja **ne izdelava, ker imate med letom negativno stanje zaloge**. Popravite potek stanja zaloge ali vklopite viške in manjke.

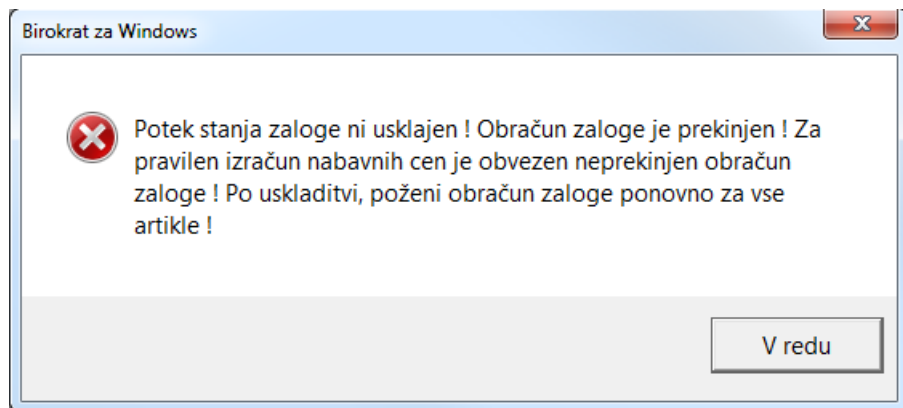

Kako poiskati artikle, ki imajo potek stanja zalog neusklajen?

Lahko klikate na gumb **“Obračunaj”**, da program nadaljuje z obračunom zalog in si zapišete, pri katerih artiklih potek stanja zaloge ni usklajen. Tudi v tem primeru program ne izdelava otvoritvenega stanja zaloge.

Lahko vklopite viške in manjke, izdelate obračun zalog, program avtomatsko naredi dokument z viški in manjki - izvozite ga v Excel, da imate seznam na enem mestu. Otvoritveno stanje, ki ga je program naredil, izbrišite in po potrebi popravite potek stanja zalog pri artiklih, pri katerih ste prepričani, kaj je problem (lahko da vam manjka kakšen prevzem ali je le ta napačno vnešen – napačna količina, napačen datum, ste napačno popisali fizično inventuro,). Navodila za brisanje otvoritvenega stanja zalog in izvoz viškov in manjkov v excel so v nadaljevanju.

Zgodovino posameznega artikla lahko pogledate na oknu za obračun zaloge.

V polju “Šifra artikla” vpišite šifro zelenega artikla ali ob strani kliknite na sivi kvadrateg s 3 pikicami in ga izberite iz šifranta. Ko imate artikel izbran, kliknite na gumb “**Obračunaj**”. Program vpraša, če nadaljuje z naslednjim artiklom, izberite “Ne”.

Spodaj primeri tipičnih napak pri obračunu zaloge

2.1.1. Primer 1

V stolpcu “Zaloga” je stanje zaloge negativno. Poglejte datume in dokumente v vrstici, kjer je negativno stanje zaloge.

Opis dogodka	Datum	Vhod	Izhod	Nabavna cena po enoti	Skupna nabavna vrednost	Prodajna cena po enoti	Skupna prodajna vrednost	Zaloga	Vrednost zaloge	Cena po enoti
Račun - 00084	3.11.2023		1,000000	0,000000	0,000000	100,0000	100,0000	-1,000000		
Dobava - 0027	4.11.2023	10,000000		80,000000	800,000000	100,0000	1.000,0000	9,000000		

Na 03.11. je narejen račun za 1 kom, na 04.11. pa prevzem za 10 kom. Tukaj je najverjetneje problem, da je prevzem vnešen kakšen dan prepozno. Najhitreje popravite datum prevzema tako, da 2x kliknete na besedo “Dobava – št...” in odpre se izbrani prevzem, popravite datum, kliknite gumb “Popravi” in zaprite prevzem.

Če je tudi končna zaloga negativna, potem v programu manjka prevzem. Preverite prejete račune – pomagata si lahko tudi z analizami in kontrolo salda med dokumenti.

Če imate vklopljene viške in manjke in ste naredili obračun zaloge za vse artikle, je zgodovina istega artikla dopolnjena z dokumentom viški in manjki in je tako vmesna in končna zaloga pozitivna.

Evidenca in obračun prejema in porabe - Centralno skladišče											
Obračun		Promet	Tiskaj	Zapri							
Artikel											
Šifra artikla	943008	Opis dogodka	Datum	Vhod	Izhod	Nabavna cena po enoti	Skupna nabavna vrednost	Prodajna cena po enoti	Skupna prodajna vrednost	Zaloga	
Opis artikla	IGRAČA	Viški manjki - 0	3.11.2023	1,000000		0,000000	0,000000	100,0000	100,0000	1,000000	
		Račun - 00084	3.11.2023		1,000000	0,000000	0,000000	100,0000	100,0000	0,000000	
		Dobava - 0027	4.11.2023	10,000000		80,000000	800,000000	100,0000	1.000,0000	10,000000	

2.1.2. Primer 2

V stolpcu "Zaloga" je negativno stanje 03.11., ko je bil narejen račun. Prevzem pa je bil narejen na dan 4.11. V tem primeru sta lahko dve možnosti – manjka zaloga na otvoritvenem stanju, ker je bil problem najverjetneje že v prejšnjem poslovnem letu. Manjka prevzem na 03.11. ali pred tem.

Opis dogodka	Datum	Vhod	Izhod	Nabavna cena po enoti	Skupna nabavna vrednost	Prodajna cena po enoti	Skupna prodajna vrednost	Zaloga	Vrednost zaloge	Cena po enoti
Račun - 00084	3.11.2023		1,000000	0,000000	0,000000	100,0000	100,0000	-1,000000		
Dobava - 0027	4.11.2023	10,000000		80,000000	800,000000	100,0000	1.000,0000	9,000000		

Če imate vklopljene viške in manjke in ste naredili obračun zaloge za vse artikle, je zgodovina istega artikla dopolnjena z dokumentom viški in manjki in je tako program dodal na dan izdelave računa zalogo. V tem primeru je končna zaloga 10:

Evidenca in obračun prejema in porabe - Centralno skladišče

Obračun Promet Tiskaj Zapri

Opis dogodka	Datum	Vhod	Izhod	Nabavna cena po enoti	Skupna nabavna vrednost	Prodajna cena po enoti	Skupna prodajna vrednost	Zaloga
Viški manjki - 0	3.11.2023	1,000000		0,000000	0,000000	100,0000	100,0000	1,000000
Račun - 00084	3.11.2023		1,000000	0,000000	0,000000	100,0000	100,0000	0,000000
Dobava - 0027	4.11.2023	10,000000		80,000000	800,000000	100,0000	1.000,0000	10,000000

Če vklopite možnost "Odštej manjke, če je artikel na zalogi na izbrani datum" program stornira ta manjko in je zaloga 9:

Evidenca in obračun prejema in porabe - Centralno skladišče

Obračun Promet Tiskaj Zapri

Opis dogodka	Datum	Vhod	Izhod	Nabavna cena po enoti	Skupna nabavna vrednost	Prodajna cena po enoti	Skupna prodajna vrednost	Zaloga
Viški manjki - 0	3.11.2023	1,000000		0,000000	0,000000	100,0000	100,0000	1,000000
Račun - 00084	3.11.2023		1,000000	0,000000	0,000000	100,0000	100,0000	0,000000
Dobava - 0027	4.11.2023	10,000000		80,000000	800,000000	100,0000	1.000,0000	10,000000
Viški manjki - 0	4.11.2023	-1,000000		80,000000	80,000000	100,0000	100,0000	9,000000

3. OTVORITVENO STANJE ZALOG

“Želena skladišča - Evidenca prejema in porabe – Otvoritvena stanja zalog – Vnos in pregled – PREJŠNJI”.

Datum na otvoritvenem stanju je vedno za 1 več kot datum, do katerega ste sprožili obračun zaloge.

Pri gumbu tiskaj klik na puščico navzdol prikaže dodatne možnosti izpisa otvoritvenega stanja.

Gumb “Briši” zgoraj v naslovni vrstici izbriše otvoritveno stanje in posledično tudi dokument “Viški in manjki”.

V primeru, da imate za 1 artikel več različnih nabavnih cen tekom leta, lahko s klikom na gumb “Prikaz” preklapljate med pogledom, ki prikazate ta artikel samo 1x s povprečno nabavno ceno in pogledom, ki pokaže ta artikel večkrat – za vsako različno nabavno ceno svojo količino.

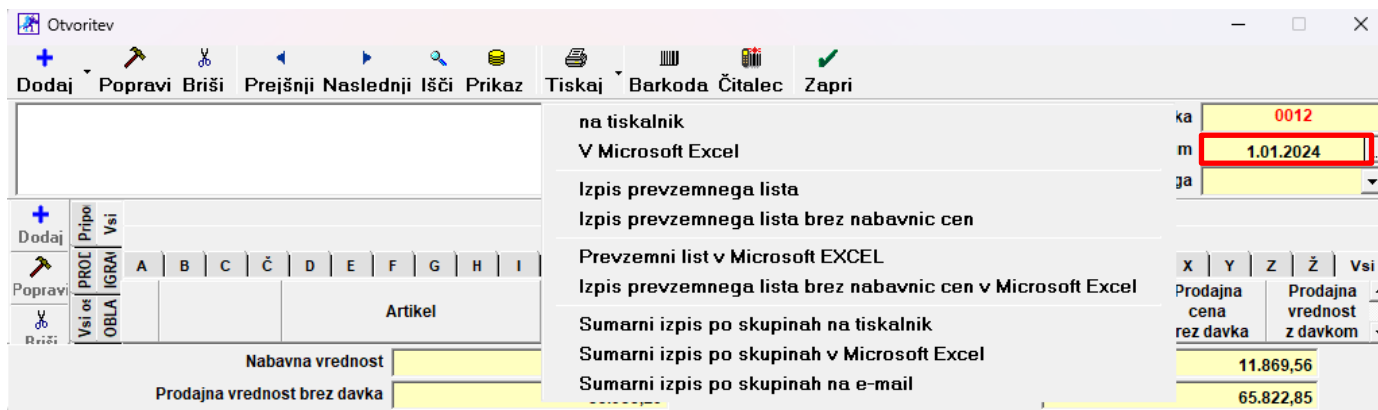

X	Y	Z	Ž	Vsi
Prodajna cena rez davka				Prodajna vrednost z davkom
				11.869,56
				65.822,85

Zgoraj je prazen bel prostor, kamor lahko zapišete opombe.

V kolikor gre za otvoritveno stanje na dan 01.01.2024, priporočamo, da si zabeležite spodnje podatke in jih primerjate z otvoritvenim stanjem, ki ga boste preneseli v novo leto 2024. Morajo biti enaki!

Nabavna vrednost	27.555,39	Davek pri prodaji	11.869,56
Prodajna vrednost brez davka	53.953,29	Skupna prodajna vrednost	65.822,85

4. VIŠKI IN MANJKI

“Želena skladišča – Evidenca prejema in porabe – Viški manjki – Vnos in pregled – PREJŠNJI”.

Pri gumbu tiskaj puščica navzdol omogoča izpis v Microsoft Excel za lažji pregled in urejanje. V nadaljevanju razlaga, kaj pomenijo zapisi v viških in manjkah na dveh različnih primerih.

4.1. OBRAČUN ZALOGE NA PODLAGI FIZIČNE INVENTURE

Primer viškov in manjkov, če naredite obračun zaloge na podlagi inventurnega stanja:

Promet		SOBA	STORITVE	TOVORNA VOZILA	TUJE IME	Vrsta	Z - LASER				
		LP SERIJSKE	LP SERIJSKE LOTI	MATERIAL	OS	Polnilci in kabli	Preklopne torbice	SERVIS			
Vsi		IGRAČE	INTRASTAT	IZDELKI BREZ SERI.	IZDELKI SERIJSKE	IZDELKI SERIJSKE L	KONSIGNACIJA	LP BREZ SERIJSKI-			
		Vsi	21	BAR HRANA	BAR PUJAČA	DOBROIMETJE	FRIZEF	HOTEL			
Vsi											
A B C Č D E F G H I J K L M N O P Q R S Š T U V W X Y Z Ž Vsi											
		Opis			Artikel	Kol	ME	Datum dogodka	Nabavna vrednost	Nabavna cena	
CU	1	Uskladitev z inventurnim stanjem			0008	SENDVIČ	-50	KOS	31.12.202	-2.280,0000	-45,6000
	2	Uskladitev z inventurnim stanjem			0010	PIVO	-15	KOS	31.12.202	-34,2000	-2,2800
IGRAČE	3	Uskladitev z inventurnim stanjem			0011	MLEKO	-55	L	31.12.202	-56,9525	-1,0355
	4	Uskladitev z inventurnim stanjem			0012	KAVA	-34	KG	31.12.202	-319,6000	-9,4000
	5	Uskladitev z inventurnim stanjem			0022	RAČUNALNIK	-1	KOS	31.12.202	-500,0000	-500,0000
	6	Uskladitev z inventurnim stanjem			0034	HLAČE	-20	KOS	31.12.202	-367,1100	-18,3555
	7	Uskladitev z inventurnim stanjem			0002	IZDELEK	5	KOS	31.12.202	155,3455	31,0691
	8	Uskladitev z inventurnim stanjem			0003	SERIJSKA ŠTEVILKA	2	KOS	31.12.202	88,4640	44,2320
	9	Uskladitev z inventurnim stanjem			0004	LASTNI PROIZVOD SERIJSKA	3	KOS	31.12.202	7,9059	2,6353
	10	Uskladitev z inventurnim stanjem			0013	VINO	50	L	31.12.202	280,5667	5,6113
	11	Uskladitev z inventurnim stanjem			0015	MIZA	2	KOS	31.12.202	9,5792	4,7896
Ni na spletnu	12	Uskladitev z inventurnim stanjem			0017	VIJAK	100	KOS	31.12.202	19,0000	0,1900
	13	Uskladitev z inventurnim stanjem			0018	ŽICA	100	M	31.12.202	13,9706	0,1397
	14	Uskladitev z inventurnim stanjem			0019	LES	100	M2	31.12.202	1,3200	0,0132
	15	Uskladitev z inventurnim stanjem			0020	KOVINA	100	KOS	31.12.202	5,2694	0,0527
	16	Uskladitev z inventurnim stanjem			0033	MAJICA	15	KOS	31.12.202	70,5600	4,7040

- V vrsticah od 1, 2 do 16 je program uskladil končno stanje zaloge po prometni knjigi z vnešeno fizično inventuro – nekje je zalogo povečal, nekje zmanjšal, lahko je tudi storniral manjke, ki jih je dodal med letom.

4.2. OBRAČUN ZALOGA BREZ FIZIČNE INVENTURE

Primer viškov in manjkov, če naredite obračun zaloge **brez vnešene fizične inventure in v primeru, da imate pri obračunu zaloge vključeno možnost "Odštej manjke, če je artikel na zalogi na izbrani datum"**.

Opis		Artikel	Kol	ME	Datum dogodka	Nabavna vrednost	Nabavna cena
Storno negativnega stanja zaloge med obračunom	0002	IZDELEK	-1	KOS	31.12.2022	-10,370437	-10,370437
Storno negativnega stanja zaloge med obračunom	0040	PUNČKA ELSA	-1	KOS	31.12.2022	-51,321100	-51,321100
Negativno stanje zaloge med obračunom	0002	IZDELEK	1	KOS	10.03.2022	10,370437	10,370437
Negativno stanje zaloge med obračunom	0040	PUNČKA ELSA	1	KOS	3.11.2022	51,321100	51,321100

- "Negativno stanje zaloge med obračunom" pomeni, da je program artiklom tekom leta dodal blago na zalogo, da ni bila na izbrani dan negativna.
- "Storno negativnega stanja zaloge med obračunom" pomeni, da je te manjke storniral, če je za ta artikel do datuma obračuna bila zaloga pozitivna. Ni nujno, da stornira manjke v celoti. Če je bilo npr. manjkov za 10 kom, končna zaloga pa je bila +7, bo storniral manjke samo za 7 kom.

Preverite vsebine izdelanih dokumentov »Viški/manjki« v posameznih skladiščih, da ocenite predpisano dovoljeno količino artiklov, ki jih lahko vsebujejo ti dokumenti glede na veljavne predpise.

Za presežek nad dovoljenim se obračuna DDV, kar lahko storite z dodatnim dokumentom (lastna poraba, račun) na katerega vnesete artikel (stornitev) z prodajno vrednostjo presežka! Obračunano obdobje pa za možnost sprememb pred tem odprete z brisanjem izdelanega obračuna zalog (otvoritev).

Glede na predpisane višine kvot posameznih vrst blaga, se glede na razlike s fizično inventuro obračuna tudi DDV! Obremenitev izračunanih kvot deležev viškov ali manjkov za nadaljnji obračun DDV, lahko v programu izdelate v tudi dokumentu lastna poraba.

5. PRENOS ZALOG IZ LETA 2023 V NOVO POSLOVNO LETO 2024

Prenos otvoritvenega stanja poteka v letu 2024. Torej prvo je potrebno odpreti novo poslovno leto 2024 in potem se držite spodnjih korakov:

“[Željeno skladišče - Evidenca prejema in porabe - Otvoritvena stanja zalog - Vnos in pregled](#)”. Program prikaže obvestilo, če želite prenos končnega stanja iz l. 2023 kot otvoritveno stanje v l. 2024 – izberite “**Da**”.

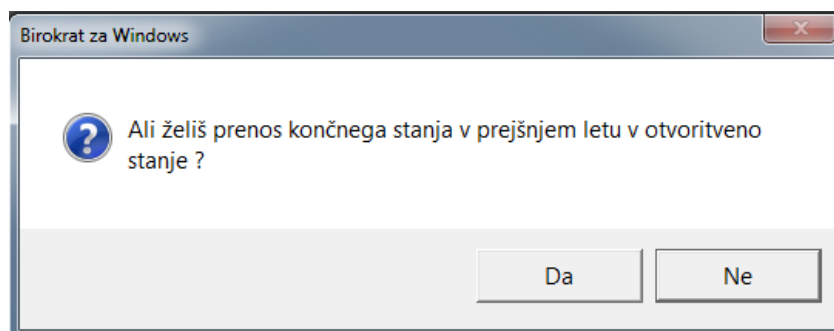

Kliknite gumb “[Prejšnji](#)” in preverite, če je vrednost zaloge v l. 2024 enaka, kot je v l. 2023:

Nabavna vrednost	27.555,39	Davek pri prodaji	11.869,56
Prodajna vrednost brez davka	53.953,29	Skupna prodajna vrednost	65.822,85

Če v letu 2023 nimate narejenega končnega stanja na dan 31.12.2023, bo program prenesel zadnjo narejeno obračunsko stanje zalog v 2023 in tako zaloga v l.2024 ne bo pravilna!

V primeru pregleda za vsa skladišča mora obstajati otvoritveno stanje na isti datum v vseh skladiščih.

5.1. PRENOS SERIJSKIH ŠTEVILK V OTVORITVENO STANJE

V letu 2023 preko menija “Šifranti - Artikli – Pregled zaloge serijskih številk” pridobite natančno stanje vaših artiklov, pri katerih uporabljate serijske številke ali lote.

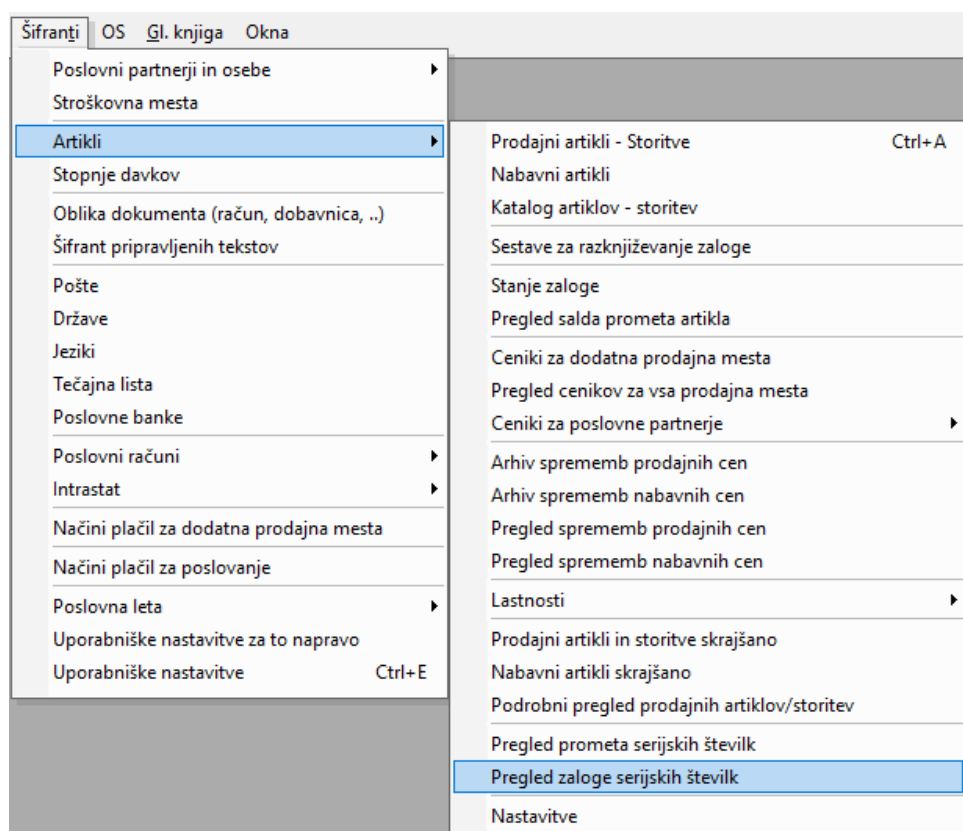

Po določitvi vaših kriterijev in po kliku na gumb Prikaži, se vam pokažejo vsi artikli kateri so še ostali na zalogi v letu 2024.

Artikel	Opis artikla	Serijska	Rok uporabe	Skladišče	Zaloga
0003	SERIJSKA ŠTEVILKA	12-36		C	1
0003	SERIJSKA ŠTEVILKA	22-65		C	1
0003	SERIJSKA ŠTEVILKA	36-78		C	1
0003	SERIJSKA ŠTEVILKA	312412341234134		C	1
0003	SERIJSKA ŠTEVILKA	45-19		C	1
0003	SERIJSKA ŠTEVILKA	45-65		C	1
0003	SERIJSKA ŠTEVILKA	56-20		C	1
0003	SERIJSKA ŠTEVILKA	65-11		C	1
0003	SERIJSKA ŠTEVILKA	6546546546		C	1
0003	SERIJSKA ŠTEVILKA	69-54		C	1
0003	SERIJSKA ŠTEVILKA	74-45		C	1
0003	SERIJSKA ŠTEVILKA	89-98		C	1
0003	SERIJSKA ŠTEVILKA	dsafsdafasdfas		C	1
0021	OMARA	1233		P3	1
0021	OMARA	1322		P3	1
0021	OMARA	1455		P3	1
0021	OMARA	1544		P3	1
0021	OMARA	1666		P3	1

Zraven gumba Tiskaj kliknite na puščico in izberite opcijo V Microsoft Excel.

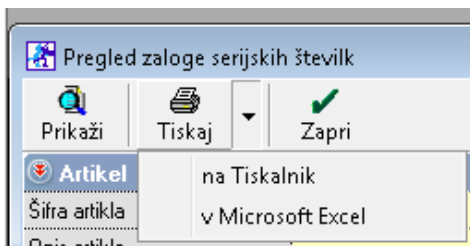

Excel uredite kot je vidno na sliki spodaj:

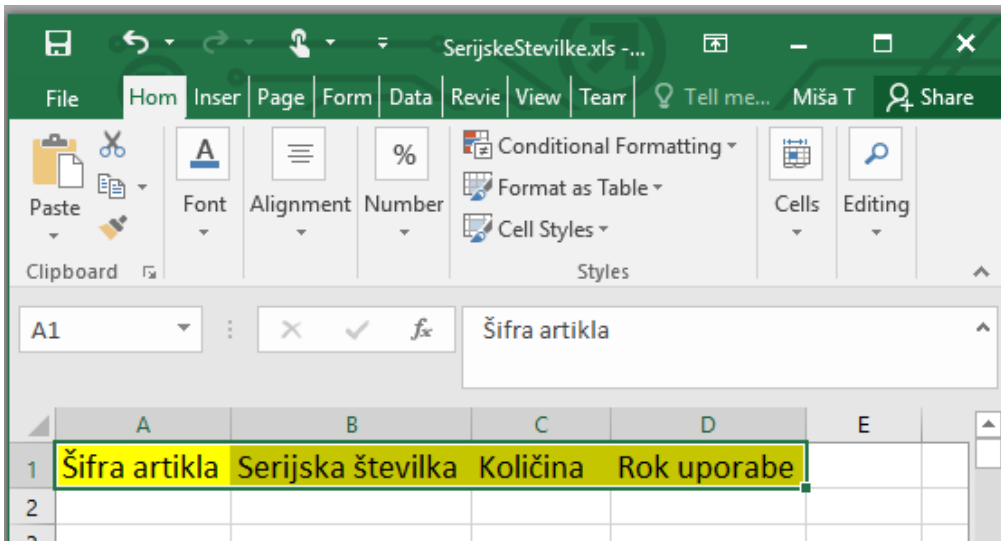

Ter ga shranite z imenom SerijskeStevilke in kot Microsoft Excel Workbook 5.0/95.

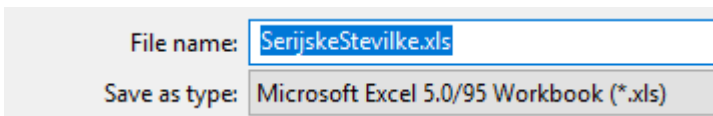

Ko je vaša zaloga prenešana v leto 2024 kot **PRAVILNO** Otvoritveno stanje, greste v meni “[Željeno skladišče - Evidenca prejema in porabe - Otvoritvena stanja zalog - Vnos in pregled](#)”. Kliknite na gumb Prejšnji in ko vas program postavi na Otvoritveno stanje na dan 1.1.2024

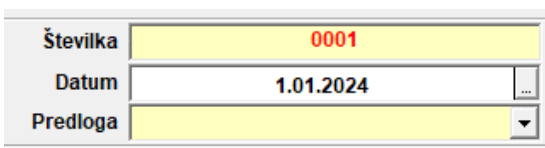

Kliknete na puščico zraven gumba Dodaj in izberete opcijo 'Uvoz serijskih števil iz Microsoft Excel datoteke'.

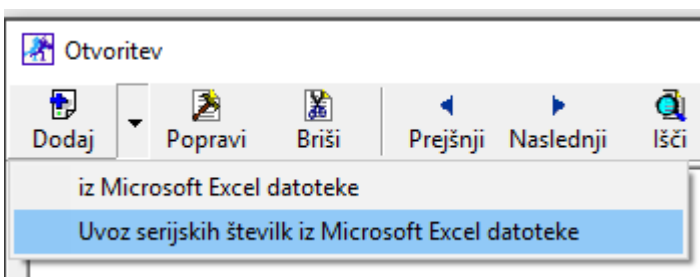

Poiščite datoteko katero ste si prej shranili na računalnik in jo uvozite.

5.2. HITRI (ZAČASNI) PRENOS ZALOG V LETO 2024

Za prenos zalog v novo poslovno leto 2024 je na voljo dodatna opcija za hitri (začasni prenos) zalog.

POMEMBNO!

Možnost je predvidena za začasno rabo, dokler v prejšnjem poslovnem letu ne uredite zalog in naredite obračunov. V primeru začasnega prenosa zalog se izdela otvoritveno stanje zalog brez nabavnih cen. Taka evidenca je le za začasno rabo in le za količinski prikaz zalog v letu 2024. **Za pravilno vrednostno vrednotenje je obvezen pravilen obračun zalog po zgoraj opisanem postopku na začetku teh navodil.**

V letu 2024 izberite meni "[Poslovanje – Otvoritve prejšnjih let - Prenos otvoritvenih stanj skladišč iz prometne knjige za začasno rabo](#)". Ta funkcija prenese trenutno stanje zaloge iz prometne knjige, ne glede na to ali obračun zaloge obstaja ali ne. V novo poslovno leto se prenese stanje zaloge, ki ga program prikaže v meniju "[Skladišče – Stanje zaloge](#)" oz. na dokumentu "[Otvoritveno stanje zaloge](#)".

Ko boste v I. 2023 dokončno uredili zalogo in naredili obračun zaloge na 31.12.2023, v I. 2024 izbrišite začasno preneseno zalogo! Pojdite v »[željeno skladišče – Evidenca prejema in porabe – otvoritveno stanje zalog – Vnos in pregled – Prejšnji](#)« in levo zgoraj v kotu kliknite gumb "[Briši](#)". Ponovno kliknite "[Prejšnji](#)", da res preverite, da tukaj nimate vnešenega nobenega dokumenta. Zaprite okno in ponovo pojdite vanj. Tokrat program vpraša, če želite prenos zalog iz prejšnjega leta kot otvoritev v to leto in potrdite z "[Da](#)".

6. POVZETEK EVIDENCE

Običajno se uporablja samo ob zaključku poslovnega leta ali izbranega obračunskega obdobja. Pogoj za izdelavo povzetka evidence je obračun zalog za izbrano obdobje z izdelanimi otvoritvenimi stanji.

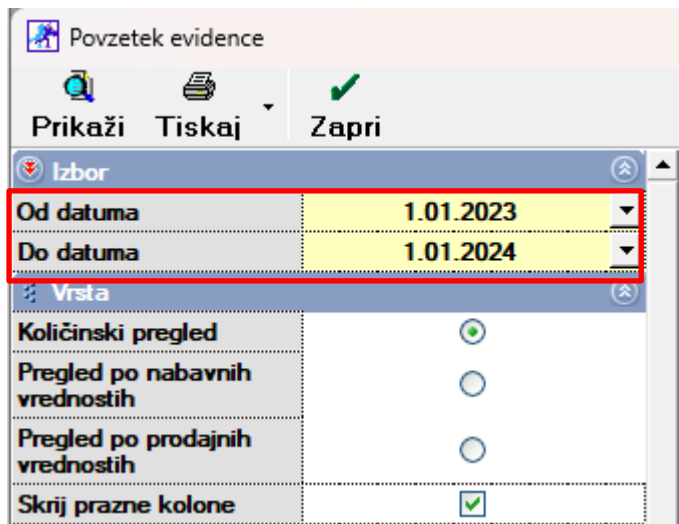
»Željeno skladišče – Evidenca prejema in porabe – Povzetek evidence«. V poljih Od – Do datuma lahko izbirate med datumi, za katere imate narejena otvoritvena stanja zalog.

Povzetek evidence		
 Prikaži	 Tiskaj	 Zapri
Izbor		
Od datuma	1.01.2023	
Do datuma	1.01.2024	
Vrsta		
Količinski pregled	<input checked="" type="radio"/>	
Pregled po nabavnih vrednostih	<input type="radio"/>	
Pregled po prodajnih vrednostih	<input type="radio"/>	
Skrjij prazne kolone	<input checked="" type="checkbox"/>	

- Pri količinskem pregledu povzetka evidence vam program pokaže zbirnik pretoka artiklov po količinah.
- V primeru, da imate izdelano tudi fizično inventuro, bo program dobljeni rezultat v zadnjem stolpcu dokumenta tudi primerjal z vašim fizičnim vpisom količin artiklov - fizična inventura in otvoritvenim stanjem zalog.
- Za pravilno/verodostojno stanje zalog mora biti stolpec, kjer se beleži primerjava programskega stanja zalog (otvoritveno stanje) in ročne inventure (inventura-fizična) za vse artikle prazno (ni razlik)!!!
- Povzetek evidence je obračunskega značaja zato lahko izdelava glede na obseg podatkov traja nekaj časa!

Povzetek evidence

Prikaži Tiskaj Zapri

Izbor

Od datuma 1.01.2023

Do datuma 1.01.2024

Vrsta

Količinski pregled	<input checked="" type="radio"/>
Pregled po nabavnih vrednostih	<input type="radio"/>
Pregled po prodajnih vrednostih	<input type="radio"/>
Skrjij prazne kolone	<input checked="" type="checkbox"/>

Povzetek evidence

Prikaži Tiskaj Zapri

Izbor

Od datuma 1.01.2023

Do datuma 1.01.2024

Vrsta

Količinski pregled	<input type="radio"/>
Pregled po nabavnih vrednostih	<input checked="" type="radio"/>
Pregled po prodajnih vrednostih	<input type="radio"/>
Skrjij prazne kolone	<input checked="" type="checkbox"/>

V primeru, da so pri količinskem pregledu povzetka evidence v stolpcu razlika zabeleženi podatki, je potrebno izbrisati obračun zaloge in to razliko odpraviti z dodatno poslovno dokumentacijo v obračunskem obdobju (odpis, lastna poraba, povratnice, prevzem...) ter ponovno sprožiti obračun zaloge za isto obdobje.

Dodatne dokumentacije za popravke oz. uskladitev stanja zalog s fizično inventuro se praviloma izdeluje v istem obračunskem obdobju in ne v naslednjem obračunskem obdobju oz. naslednjem poslovnem letu!